臺灣日日新報

本日夕刊共六頁

ブーゲンビル島海戰記
一瞬に敵艦五隻轟沈
笑止敵驅逐艦の同士討

【軍艦○○艦上にて小柳海軍報道班員發】戰爭は——それはこゝと思ひもつかせぬ大戰果の連續であつた、またしても海戰史に燦たる新しい一ページは書き加へられた、ああ斯くも戰捷極まりない一連の大戰果が世界戰史上これまで存在したであらうか、第三次ソロモン海戰以來滿一年、久振りに與へられた我が艦隊の決戰はここに怒りの巨彈、巨雷となり一瞬にして大型巡洋艦以下敵が決戰主力と恃みにする驅逐艦計六隻を敵艦の墓場としてそのまま海底深く叩き込み其他三隻を完膚なきまでに擊破し去つたのである、既に今次大決戰第四年目は近くまたこれはこの秋の策の序幕を飾るにふさはしい前觸れでもあつた

十一月一日○時○分、我艦隊の薄いベールの中に銀の糸を思はせ青く輝いてゐた上弦の新月は何時しか隱れ、高層雲が次第に空を蔽ひ始めてゐた、やがてそれがスコール前線の分厚い層となり空も水も蔽る樣な墨色に塗りこめられる頃南東方約三メートルとんろり淀んだ深夜の海をすう〳〵と

數條の

白線が快速で後を引き延びて行つた、我艦隊航行も堂々とこれぞわが無敵艦隊部隊の進擊なのである、白く見えるは言はずと知れたウエーキである、が青みを帶びるは夜光蟲のためであらうか、ともあれ棒にも似た我らの突入、そして行先は——新戰場ブーゲンビル島ガゼレ灣附近なのだ、見敵は勿論必殺である、今日も曇天であるが、視界約○○キロ、まして昨夜からの戰鬪もあるであらう、この○列縱隊は旗艦○○を先頭として敵必滅の意氣既に滿々と漲らせ、只管に驀進するのであつたが——しかし高まる士氣をこの一刻は深く艦内に押包み全艦まさに息を殺したかに見えてゐた、○時○分突如けたたましい喇叭が吹き鳴らされて『戰鬪配置につけ』思はず武者顫ひを感じさせる、颯々たる響きであつた、戰鬪配備全く完了ここ漆黑の闇の中くろがねの艦隊はその鬪志を火と燃やし…したがそれからやや長い時間があつた、既に捕捉すべき敵影は見えない或は南方に遁走したのであらうか、いや敵にはまだ捕捉すべき艦隊がある筈だ、弓弦の樣に緊張した神經は嚴しく闇の水平線に敵を求めた、その時である、わが偵察機から吊光投彈が投ぜられた、その瞬○間、黑一色の闇を裂いてそれは鐵の如く閃く光の彈丸となり強烈はやがて鮮かな餘光を垂らし濃紺の怪奇な姿を描き出してやがて細い尾を引き海の中へ消えて行つた、また張り詰めた時が流れた、しかし未だ目ざす敵艦の姿はなかつた、默々と密雲に取りつき闇を凝視する見張員の眼底、グアーン、突然だつた、わが○番艦が發砲した、既に迫る闇のひとところぼうと浮び出た

敵影を

發見したのだ、忽ち敵からも照明があつた、ぱつ〳〵と閃光が見え、暫らくにしてブーんと艦に砲へる砲聲である少なくも敵五、六隻がその○○に砲彈を集中してゐるらしい、だが空しく上る水柱は狼狽し切つた敵の狀況を物語つてゐるだけではないか、わが○番艦も一齊に砲擊を開始した、暫らくは闇を劈く閃光と砲聲の應酬であつたが見よ敵驅逐艦と覺しい一艦に高い焰が上りそれは大きく艦を蔽つてそれと見る一瞬、その姿は搔き消えてゐた、餘りにも見事な轟沈だつた、しかしこの前哨戰に他のわが隊列からは一發の砲彈と發射されてゐなかつた、默々と只管の突入だ、敵の胸倉深く飛び込み直接匕首を懷に突つけるわが海軍傳統の夜戰戰術を敢行しようとするのだらう、夜光蟲で青く光る航跡は…[illegible]

照明彈

は、[illegible]

艦船二隻炎上沈沒
海鷲トロキナ岬沖戰果(追加)

【南太平洋○○基地十五日發同盟】[illegible]

モノ島敵陣地爆擊

【南太平洋○○基地十五日發同盟】[illegible]

フナフチ島强襲

【南太平洋○○基地十五日發同盟】[illegible]

來襲敵一機擊墜

【南太平洋○○基地十五日發同盟】[illegible]

水柱が

[illegible]

司法運用の迅速化
戰時民、刑事特別法愈よ施行

決戰下必要な戰力を戰力增强に集中するため司法の運用を一層迅速化すべく民事訴訟は控訴を禁止し刑事においては特に複雜な罪の刑を一層重くする他法律の改正要求令の要素の判明改正を斷行した、戰時民事特別法及び戰時刑事特別法の三改正法律は元院議會の協賛を經て十月三十一日公布され十五日より施行されることとなつた、この司法關係法規の改正の要點に就き稻田法務部長は次の如く說明した

民事關係

一、法院の管轄 [illegible]

[illegible]

刑事關係

[illegible]

南支肅淸作戰進展
鐵環内の敗殘兵を虱潰し

【南支○○前線十五日發同盟】[illegible]

奔命に

[illegible]

和平治安地區擴大

【南京○○前線十五日發同盟】[illegible]

勝利の榮光我にあり
重光外相 關西財界代表に講演

【大阪電話】米阪の重光外相は十五日午後三時から新大阪ホテルに於かれた大阪府下工業家懇談會に於て挨拶の如き講演を行ひ[illegible]

建設

[illegible]

安定

[illegible]

眞理

[illegible]

日本

[illegible]

狗肉

[illegible]

王氏首相訪問

【東京電話】米朝中の華北政務委員長王克敏氏は十五日午前九時首相官邸に東條首相を訪問約一時間に亙り懇談した

空母中心に編成替
大損害に米の狼狽振り

【ヴエノスアイレス十四日發同盟】[illegible]

ムンダに佐藤部隊奮戰記 (三)

爆彈山に續く死鬪
動は高しムンダ決戰場

悲壯、最後の一兵まで

[illegible]

地方協議會長會議
行政機構整備等を懇談

【東京電話】十一月の地方行政協議會長會議は十五日午前十時より首相官邸に於て開かれ[illegible]

情報局發表(十五日) [illegible]

勳章賜與の御沙汰
光榮のスカルノ氏ら

スカルノ氏 參內

【東京電話】今般來朝したジャワ中央參議院議長スカルノ氏は十五日午前九時宮中に參內、東條首相…[illegible]

【東京電話】既報の通りでは今般來朝中のジャワ中央參議院議長スカルノ氏ほか二氏に對しわが國民に勤勞せる功績を思召され十五日次の如く勳章賜與の御沙汰あらせられた

ジャワ中央參議院議長 スカルノ

ジャワ中央參議院議員 モハマッド・ハッタ

同 チバグス・ハディクスモ

スカルノ議長 東條首相訪問

【東京電話】米朝中のジャワ參議院議長スカルノ氏は十五日午前十時半首相官邸に東條首相を訪問、ジャワ住民の政治參與に對する感謝を述べると共に種々懇談を遂げ同十一時辭去した

外相大阪へ

[illegible]

駐日佛大使逝去

【東京電話】駐日フランス大使シャルル・アルセーヌ・アンリー氏は十四日午後七時心臟麻痺で逝去した [illegible]

內務省辭令

[illegible]

回敎徒總裁英政府を非難

[illegible]

埃及首相抗議

【イスタンブール十三日發同盟】[illegible]

獨軍戰況發表

【ベルリン十四日發同盟】[illegible]

イタリア南部戰線

[illegible]

空中戰その他

[illegible]

重慶側の發表

【リスボン十四日發同盟】[illegible]

人事

[illegible]

けふの官報

[illegible]

社説
第四次ブ島沖航空戰

同方面、殊に敵我勢力を傾注せる我の反撃は遂に又々大戰果を收め、ブーゲンビル島沖航空戰の大戰果として大本營より公表、…

[illegible]

十月二十七日のモノ島附近海戰以來、今回の第四次ブーゲンビル島沖航空戰に至る迄、新に與へた損害は、過去の戰史に於ける殆んど一つの海戰全般に匹敵するもの…

[illegible]

非常食糧態勢を強化
雜穀の集荷配給を統制

けふ府令公布

食糧國策に於ける食糧需給の確立を期し、島内の雜穀…府令第一百四十九號を以て雜穀配給統制規則を公布…

[illegible]

雜穀配給統制規則

第一條　雜穀配給統制に付ては本令の定むる所に依る

第二條　本令に於て雜穀とは別に指定するものを謂ふ

第三條　雜穀の生産者又は土地に付權利を有し雜穀を小作料として受くる者は其の生産し又は小作料として受けたる雜穀を…

[illegible]

島内自給自足が目標
―福澤府食糧課長談―

本日府令第一四九號を以て雜穀配給統制規則が公布せられ、島產雜穀（大豆、綠豆、落花生、胡麻、玉蜀黍）等の集荷配給…

[illegible]

雜穀類販賣價格指定

一、公價設定の範圍
二、生産者價格
三、集荷配給價格

[illegible]

石炭増産必成期間を設定

[illegible]

大和拓殖林内工場壓搾開始

[illegible]

本島水産團體の統合
けふ商工水產課長會議

[illegible]

會社設立認可

[illegible]

統制外皮革の製造統制打合

[illegible]

虎尾郡木炭生産出荷增強週間展開

臺灣郡草刈競技會開催

大同自動車總會

南日本汽船總會

[illegible]

本島水產の動向（上）
生産の全面的計畫化
消費量は戰前と略一致

[illegible]

一、海洋漁業對策

[illegible]

"新年度豫算は飛躍"
上京を前に　鹽見主計課長語る

昭和十九年度の豫算は…

[illegible]

稻害防除要諦【下】
府農務課技師　三坂博士談

今回…

[illegible]

寄生

[illegible]

次に

[illegible]

馬匹飼養管理の向上
嘉義馬事普及會を改組

[illegible]

決戰
海員志望者の入學試験

[illegible]

市況（十五日）
兒町前場況

[illegible]

東京長期前場

[illegible]

東京國債貿物前場

東京銀行貿株

[illegible]

へ衰へた軀に精氣を挽回する
體力改造 精力絶倫法

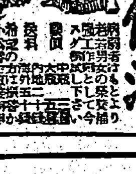

東京都新宿區…　應用ホルモン研究所

盗汗に
ねあせ

心身活力
最も繁殖力旺盛な優秀深海動物の内分泌腺をホルモン卓越せる技術經驗と獨創的操作により殆んど生態形のまゝ保有せしめたる活性ホルモン劑にして、性的早老・更年期障碍・衰弱・疲勞等その効能は極めて廣く適確に速効す！
定價 三圓・五圓
東京・大阪　星製藥株式會社
ホモダンノ

責命藥業の
かぜねつ頭痛に
ネッサル
東京都三ッ方町公園通り
貿命製藥株式會社

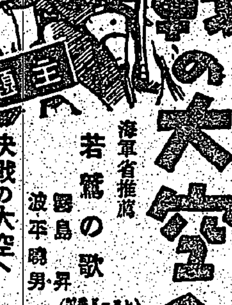

東寶映畫
決戰の大空へ
主題歌
海軍省推薦
若鷲の歌
霧島昇・波平曉男
決戰の大空へ
藤山一郎
ニッチクレコード

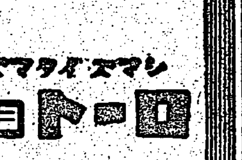

シマズマダイマズ
ロート目藥
【適應症】結膜炎・角膜炎・トラホーム・學校眼・眼疲勞・其他

再發！
眼藥は二概の任に然…
時機の裏切り！
包裝24錠
ザイエ
行滓明粥

（左欄：前頁端）官廳雜誌を整理統合　"臺灣時報"と"寫眞報道"は存續
アジアは總進軍　米英勢力を驅逐
完勝の貯蓄戰に突進　前半期に五〇％消化

官廳雜誌を整理統合
"臺灣時報"と"寫眞報道"は存續
民間文化機關も統合か

輿論の指導へ強化

總務長官指示

大東亞の理念高調 活潑な思想を宣揚
十五日各地代表集合 大東亞新聞大會

共存共榮に貢獻 協力の實擧げん
田中氏談

皇民の赤誠披瀝
大戰果の全貌限々まで
戰力增强國民總進軍週間

東港皇奉委員會

アジアは總進軍
米英勢力を驅逐
德富氏談

單艦よく十二機擊墜
ラバウル海空戰に凱歌
中らぬ爆彈落しに來た敵機

起て學徒征討の途
出陣學徒壯行演奏會
十五日東都で

完勝の貯蓄戰に突進
前半期に五〇%消化
花蓮港廳氏談

『尿の病』と▽性病—を『家庭で治す』藥草の自療法

蓖麻園荒す惡童叱らる
南署から注意

印度洋を乘切り
アンダマンから海洋筏
海運日本に凱歌擧る

左側通行を實踐しませう
廿五日から臺北州下の交通訓練實施

▲步行者
▲自轉車に乘用する人
▲沿道居住者

松明の下で國語習得
お山の同胞猛勉强
花蓮港郡

神宮大麻頒布式
十五日花蓮港で嚴かに執行

お宮參りの節衣金を皇軍慰問金へ

防空へ必勝の信念固む
島都で奉公防空群敢鬪競技會
新富(送水)中晉(注水)兩分團優勝

戰歿軍屬の遺族弔問
陸相代理 有田兵事部長

半澤憲兵准尉の葬儀嚴修

令旨を奉讀
日婦花蓮港廳支部會員の奮起促す

皇后陛下 傷痍軍人に菊花御下賜
軍事保護院で傳達式

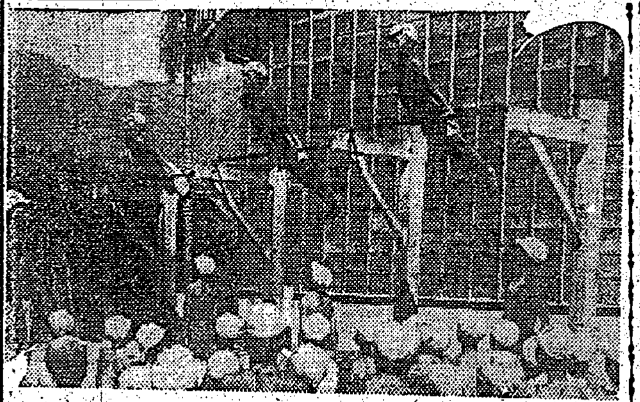

戰鬪配置(十二)
錬成の一つ一つが强い兵への道だ
僕等はお互に頑張らう

日華親善の體錬繪卷
汕頭日華合同大運動會

工事入札公告
財務局會計課

小兒科 嶋田醫院

內科小兒科 桑原醫院

內科 小兒科 四方醫院

內科 小兒科 濟世醫院

高雄郵便局保險課主幹交通局屬 能勢亮太郎儀 內地出張の歸途去る三月十九日高千穗丸にて殉難死去仕候條此段御通知申上候
昭和十八年十一月十六日
男 能勢嘉夫
妻 イツヱ
橋本吉次

次男大二並妻靜子儀去ル三月十九日高千穗丸ニテ殉難仕リ候間茲ニ在世中ノ御愛顧ヲ深謝シ辱知各位ニ此段御通知申上候
追テ來ル十一月十九日午後五時卅分ヨリ臺北市壽町東本願寺臺北別院ニ於テ告別式相營可申候
昭和十八年十一月十六日
父 古澤與聰
親戚總代 戶水昇
岩崎彰一郎
松野孝一
友人代表 中原武夫
本山文平

會葬御禮
岩川清士
半澤忠雄

會葬御禮
平山嘉平

父 梶川權助儀
臺北帝國大學附屬病院ニテ入院加療中ノ處十一月十五日午前六時十分永眠仕候間生前ノ御厚誼ヲ謝シ此段謹告仕候

臺日案內

軍神の寫眞で教育

意氣凛烈理髪屋さん

【屏東】「生か死か」「食ふか食はれるか」國家の存亡を賭しての聖戦下四男三女の子寶者で、しかも三人の子息と婿の顔を見る鬼畜米英撃滅の銃の前、空の決戦場に送り…

祖國の急に赴かん

蹶起の學徒十二名（朴子）

【朴子】陸兵制度施行の感激に…

志願學徒左の如し

大戰果感謝週間

皇奉新竹支部で主催

新營硬貨回收

農民と共に働かう

新竹水利組合員錬成會

新莊郡三萬五千圓

昂る徴兵號への獻金熱

米作賞金獻金

令旨奉讀式

日婦東港分會

國語普及の尖兵たらん

中壢國語の家聯盟活躍

新竹學校職員

健康審査一齊開始

森田情報課長

新莊郡下で講演

決戰色濫る

新竹學校美術展

學徒職員の戰時作品

充分に働かず殘念

海軍軍屬蘇揚欽君戰死

日婦大溪分會

總會開催實踐申合

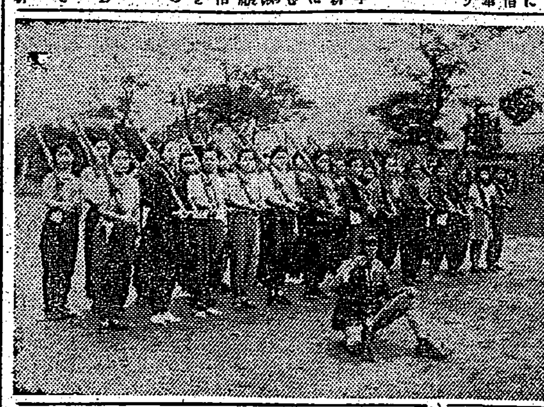

空襲、女性も銃執れ

日婦三星庄國防訓練

日婦嘉義支會

諸行事實行打合

ブ島沖大戰果感謝

苗栗で戰力增強總進軍週間

軍事知識

日本軍防諜の完璧

協同力とその卓越性

英悲鳴的敗戰原因考察

愛馬を身代に獻納

男兒持たぬ愛國爺さん

赤十字新加入

高雄五萬人に達す

花蓮港に煙草入植

三十年記念

功勞者勤續者表彰さる

山の同胞を弔問

高雄州下山地へ入山

陸軍大臣代理　吉田臺南兵事部長

臺東廳　青年團指導者

山本團長錬成會へ出席

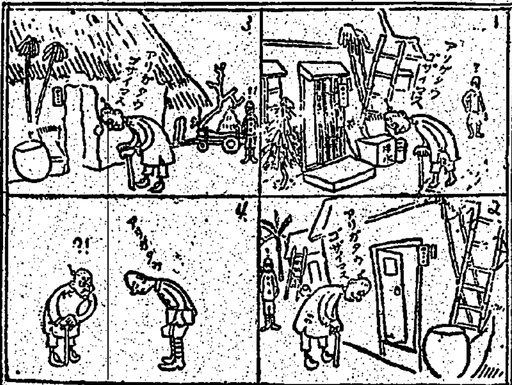

阿片吸食を廢め

一老人の自覺感謝獻金

遺家族慰問

淡水高女文藝會

ラヂオ

第一放送

第二放送

赤誠の獻金品

軍司令部（十一日）

國防獻金

恤兵金

獻品

海軍

國防獻金（十一日報）

恤兵品

椰子 (98)

海野十三作　村上松次郎繪

意外な吉報（六）

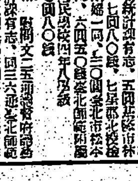

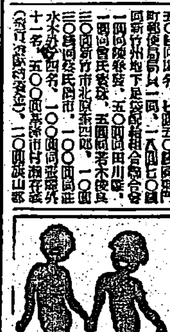

小國民の健康保持にイーストの活用

女一生の衛生寶典　女だけの話

漢方　婦人美寶散

頭痛にノーシン

齒科　杉山醫院　臺北市京町二ノ廿四

外科　泌尿器科　放射線科　福島外科醫院

齒科　平川醫院

南鄉醫院　院長　南鄉光彥

今日の映畫

大世界　台灣劇　新世界　芳乃館　芳明館　城南映劇　萬華劇場　太平館　第三世界

新竹の映畫　國際館　有樂館　新竹劇場

基隆　中央劇場　基隆世界　旭劇場　大和劇場　羅東座　宜蘭座　昇平座

全島合同興行會社

夕刊
臺灣日日新報
十一月十六日

第一次ソロモン海戰に偉勳
敵艦隊を大擊破
上聞に達す ○○夜戰部隊に感狀

【東京電話】昨年八月八日第一次ソロモン海戰のツラギ夜戰において敵艦十七隻撃沈破の赫々たる戰果をたてた○○部隊夜戰部隊に對し聯合艦隊司令長官より感狀を授與せられたが、今般畏くも上聞に達せられた旨、十六日十一時海軍省より左の如く公表された

海軍省公表　昭和十八年十一月十六日十一時　昭和十七年八月八日第一次ソロモン海戰に於て勇戰せる○○部隊夜戰部隊に對し聯合艦隊司令長官より感狀を授與せられたる旨上聞に達せられたり

感狀　○○部隊夜戰部隊

昭和十七年八月七日敵艦隊ソロモン群島方面に出現するや [illegible] 昭和十八年八月十五日

聯合艦隊司令長官

輝く戰鬪概要

[illegible]

海鷲ブナを猛爆
飛行場、軍事施設を爆碎

【南太平洋方面○○基地十六日發同盟】[illegible]

ブナに來襲機を擊退

[illegible]

富永中將、大將に進級

【東京電話】南方第一線兵團長として活躍中なる九日戰死した富永信政中將は今般陸軍大將に進級せしめられた旨十六日陸軍省より左の通り發表された

陸軍省發表（十一月十六日）今般左の通り敍令せられたり

陸軍中將正四位勳一等功二級　富永信政

任陸軍大將

富永大將略歷

[illegible]

皇軍育成の功勞者

[illegible]

遺棄敵屍六百廿三
河北○○部隊十月中戰果

【石門十五日發同盟】河北省に活躍中のわが○○部隊の十月中における綜合戰果左の如し [illegible]

大日本婦人會
本部事務局改革

[illegible]

今や東洋の姿に還る
比島民族運動を顧る

スペイン領有時代

[illegible]

米の欺瞞と比島志士

[illegible]

米への反攻と流血

[illegible]

自治付與の欺瞞性

[illegible]

サクダリス黨起つ

[illegible]

輝く獨立成る

[illegible]

思想戰を強力展開
あす大東亞新聞大會

【東京電話】大東亞共榮圏 [illegible] ジャワ、セレベス、セラム、スマトラの各地代表が一堂に會し [illegible]

北支大岳軍區索敵掃蕩戰は續く
急坂を攀ぢ登る我が精銳

活かせ戰果、生產面へ
決戰生產完遂の責務は重い

國內展望

[illegible]

責任

[illegible]

確信

[illegible]

確固

[illegible]

緬甸へ攻勢は困難
インド軍總司令言明

【リスボン十五日發同盟】[illegible]

北部佛印侵入
在支米空軍妄動

【ハノイ十五日發同盟】[illegible]

官廳機構の改革
來月一日を期し斷行か

[illegible]

スカルノ氏ら訪日の意義大

[illegible]

レバノン問題
益々激化

【イスタンブール十五日發同盟】[illegible]

おさつ增產に突擊令
柑橘地帶の利用指導へ

[illegible]

英の出鱈目報道に抗議

[illegible]

反樞軸空軍盲爆

【ベルリン十五日發同盟】[illegible]

赤軍戰車二百を擊破
キエフ西方獨軍猛反擊

【ベルリン十五日發同盟】[illegible]

ド河彎曲部戰鬪熾烈

【ベルリン十五日發同盟】[illegible]

獨軍戰況公表

【ベルリン十五日發同盟】[illegible]

獨軍フェノメ灣の兩島占領

【ベルリン十五日發同盟】[illegible]

アテッサ市を撤收

[illegible]

獨軍ジトミール市を撤收

【ベルリン十五日發同盟】[illegible]

甘藷實收十四億貫
前年實收高より四億貫增

【東京電話】[illegible]

纖維關係配給統制
會社創立準備進捗

【東京電話】[illegible]

損害保險會社
四社合併成る

【東京電話】[illegible]

官內辭令

[illegible]

軍需省辭令

[illegible]

人事

[illegible]

好機はまさに至る
擧り起つべし若き學徒

陸軍特別志願兵臨時採用規則公布により本島及半島の同胞學生もひとしく幹部候補生志願の道が開かれ、この快報に接した本島内の學徒及び在内地臺灣學徒の間には感激と歡聲の聲が爆發した

二十日締切
在内地臺灣學徒
熱血の志願多數
島内學徒の總蹶起要望

好機到れり

父兄たちも

志願の決意を語る學徒

勇躍起つのみ
全學徒の奮起を希ふ

血を流す

何十倍の

適格學徒は

此の子
"傍觀するに忍びず" われ勇躍志願せり
此の親

親の場合

學徒の場合

出陣學徒壯行會
臺北帝大

勞務態勢決戰化へ
産奉專任主事打合
新竹臨時州會

ヨイコドモ同收硬貨を獻金
硬貨同收手數料を獻金

指示事項

協議事項

令旨奉戴式
日婦基隆市分會

理窟抜き 實行第一
臺北州知事 新任の辯

"他州の模範たれ"
坂口知事、烈々の初訓示

警防團員錬成

暴風雨被害へ 御下賜金傳達式
けふ 臺北州で擧行

敵トーチカを猛攻の我が勇士

比島獨立秘話
來栖大使談(下)

喰はせものタ・マ法
米の比島統治の欺瞞性
獨立完成の今日・ケソンの感慨如何

侵略主義者

私の第三回

狂牛群の先

財政的負擔

今日の大態

大戰果に感銘す
奉壯團蹶起す

一日戰死の淨財を
陸海軍航空機獻納資金へ

實踐事項

臺北市の "一日戰死"
十八日と決定

"烈々の建設意見"
徵兵制と奉公運動
臺南支會 參與奉公委員會

商奉屏東市支會理事會

戰鬪配置 〔十三〕

お山は斯く闘ふ
遠く戰場に思ひを馳せ 後に續かん決意は漲る

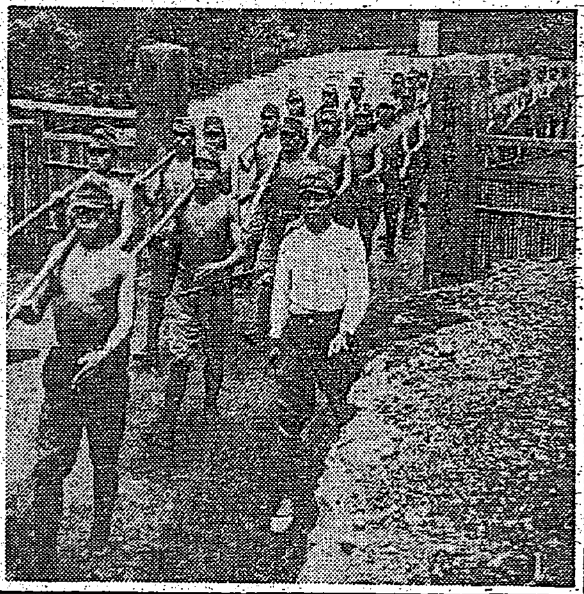

州民の粗食生活錬成
皇奉臺中州支部 野生物試食會

新聞代表各所視察

賞金一萬圓の稻刈取り審査

安松勝雄氏葬儀

明朝の番組

汐の路 (九)

傳水軍 (9)
村松梢風 作
中一彌 畫

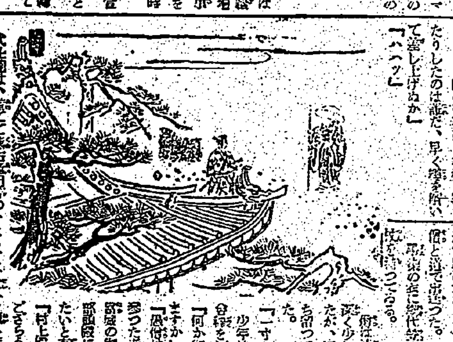

クローバー 高級口紅・頰紅・爪紅

ぜん息・神經痛 中風・高血壓 血の「濁り」をとり原因から治療せよ

肺患 征服 獨自の化學力應用 大阪府 聖德乃道相談部

づつうにサール

キナミン

各型 ヤリラマ

肺病 全快者發表の 專門藥 中風藥 胃腸劑 治淋劑 驅毒劑

伊豆椿黒香油 女性 化粧